



GİRESUN ÜNİVERSİTESİ
GÖRELE GÜZEL SANATLAR FAKÜLTESİ

2019 YILI

BİRİM FAALİYET RAPORU

Görece/2019

İÇİNDEKİLER

ÜST YÖNETİCİ SUNUŞU.....	1
I-GENEL BİLGİLER.....	2
A-Misyon ve Vizyon.....	2
B-Yetki, Görev ve Sorumluluklar.....	3
C-İdareye İlişkin Bilgiler.....	3
1-Fiziksel Yapı.....	3
2-Örgüt Yapısı.....	4
3-Bilgi ve Teknolojik Kaynaklar.....	8
4-İnsan Kaynakları.....	9
5-Sunulan Hizmetler.....	10
6-Yönetim ve İç Kontrol Sistemi.....	11
D-Diğer Hususlar.....	12
II-AMAÇ VE HEDEFLER.....	13
A-İdarenin Amaç ve Hedefleri.....	14
B-Temel Politikalar ve Öncelikler.....	15
C-Diğer Hususlar.....	16
III-FAALİYETLERE İLİŞKİN BİLGİ VE DEĞERLENDİRMELER.....	17
A-Mali Bilgiler.....	18
1-Bütçe Uygulama Sonuçları.....	19
2-Temel Mali Tablolara İlişkin Açıklamalar.....	20
3-Mali Denetim Sonuçları.....	21
4-Diğer Hususları.....	22
B-Performans Bilgileri.....	23
1-Faaliyet ve Proje Bilgileri.....	24
2-Performans Sonuçları Tablosu.....	25
3-Performans Sonuçlarının Değerlendirilmesi.....	26
4-Performans Bilgi Sisteminin Değerlendirilmesi.....	27
5-Diğer Hususlar.....	28
IV-KURUMSAL KABİLİYET VE KAPASİTENİN DEĞERLENDİRİLMESİ.....	29
A-Üstünlükler.....	21
B-Zayıflıklar.....	22
C-Değerlendirme.....	23
V-ÖNERİ VE TEDBİRLER.....	24

I-GENEL BİLGİLER

Görelle Güzel Sanatlar Fakültesi Giresun Üniversitesi Rektörlüğüne bağlı olarak 14 Ağustos 2008 tarihli Bakanlar Kurulu Kararı ile kurulmuştur. Mevcut binası 2013-2014 eğitim-öğretim döneminde hizmete girmiştir. Fakültemizde Yükseköğretim Kurulu Kararı ile Müzik Bölümü, Geleneksel Türk Sanatları Bölümü, Grafik Tasarım Bölümü, Resim-Baskı Sanatları Bölümü, Heykel Bölümü, Kültür Varlıklarını Koruma ve Onarımı Bölümü, Cam Sanatları Bölümü, Çizgi Film (Animasyon) Bölümü, Seramik Bölümü ve İç Mimarlık-Çevre Tasarım Bölümü açılmış olup, Grafik Tasarım Bölümü ve Resim-Baskı Sanatları Bölümüne öğrenci alınmıştır.

A-Misyonumuz ve Vizyonumuz:

Görelle Güzel Sanatlar Fakültesi'nin bölümlerinde farklı ağırlıklar gösteren dallarda sanatçı yetiştirilmesi, toplumun sanatsal yapısının evrensel değerlere ulaştırılması, sanatın ve endüstrinin üst düzey kadrolarının oluşturulması ve gelecek kuşaklara kendi meslek alanlarında yetkili ve bilgili elemanların yetiştirilmesi amaçlanmaktadır.

Öğrencinin, öğretim süresi boyunca yaratıcı gücünü açığa çıkarmak, sezgiler geliştirmek, araştırma, bulma, uygulama, deneme, denetleme ve sonuçlandırma süreçlerini içeren bilimsel metotlar çerçevesinde düşünmesini kazandırmaktır.

Öğrencinin çağdaş sanat ve bilimsel araştırma yöntemleri ile kazandığı bu yetenekleri endüstri alanında uygulaması arzulanmaktadır. Hizmetin amacı, sanatın duygusallığı ve bilimin araştırıcılığı içinde toplumun maddesel ve ruhsal ihtiyaçlarına cevap verirken, daha üst düzeyde zevkin gelişmesini sağlamak, eğitici ve sorumlu sanat üreticileri ve yetkin kadroları yetiştirmektir.

B- Yetki ve Sorumluluklar:

Yukarıda anılan misyonu yerine getirme görevi başta Fakülte yönetimi olmak üzere ilgili tüm Bölüm Başkanları ve Öğretim Üyelerinindir.

Öğrencilere ve üst yöneticilere karşı birinci derecede sorumlu olan ise Fakülte Yönetimidir. Yürütme yetkisi Fakülte Yönetim Kurulu ile birlikte kullanılmak üzere Fakülte Dekanına aittir. Harcama Yetkilisi Fakülte Dekanıdır.

C- İdareye İlişkin Bilgiler:

1-Fiziksel Yapı:

-Fakültemiz binası 7942 m2 açık alan üzerine kurulu , 1268 m2 zemin üzerine 4 katlı toplam kapalı alanı 6340 m2 sahiptir.

1.1-Eğitim Alanları-Derslikler:

Atölye Sayısı	: 7 adet
Atölye alanı	: 120 m2

Sınıf Kapasitesi : 50 Kişi
Sınıf Alanı : 75 m2
Sınıf Adedi : 9 adet
Bilgisayar Lab. Kapasitesi : 50 Kişi
Bilgisayar Lab. Alanı : 75 m2
Bilgisayar Lab. Adedi : 2 adet
Kütüphane Adedi : 1 adet
Kütüphane Alanı : 50 m2
Sergi Salonu Alanı :100 m2
Sergi salonu Adedi :1 adet

1.2-Sosyal Alanlar:

1.2.1-Kantin ve Kafeteryalar:

Kantin Sayısı : 1 adet
Kantin Alanı : 135 m2
Kafeterya Sayısı:Adet
Kafeterya Alanı :m2

1.2.2-Yemekhaneler:

Yemekhane Sayısı : 1 adet
Yemekhane Alanı : 250 m2
Yemekhane Kapasitesi: 160 Kişi

1.2.3-Misafirhaneler:

Misafirhane Sayısı :adet
Misafirhane Kapasitesi:Kişi

1.2.4-Lojmanlar

Lojman Sayısı :Adet
Lojman Alanı :m2
Dolu Lojman Sayısı :Adet
Boş Lojman sayısı :adet

1.2.5-Spor Tesisleri:

Kapalı Spor Tesisleri Sayısı:

Kapalı Spor Tesisleri Alanı:

Açık Spor Tesisleri Sayısı :

Açık Spor tesisleri Alanı :

1.2.6-Toplantı-Konferans Salonları

Toplantı Salonu Kapasitesi: 20

Toplantı Salonu Alanı: 80 m2

Konferans Salonu Kapasitesi: 80

Konferans Salonu Alanı: 100 m2

1.2.7-Eğitim ve Dinlenme Tesisleri:

Eğitim ve Dinlenme Tesisleri sayısı:

Eğitim Ve Dinlenme tesisleri Kapasitesi:

1.3- Hizmet Alanları:

1.3.1- Akademik Personel Hizmet Alanları:

	Sayısı (Adet)	Alanı (m2)	Kullanan Sayısı (Kişi)
Çalışma Odası	12	24	5
Toplam	12	24	5

1.3.2-İdari Personel Hizmet Alanları:

	Sayısı (Adet)	Alanı (m2)	Kullanan sayısı (Kişi)
Çalışma Odası	6	24	5
Toplam	6	24	5

1.4-Ambar Alanları:

Ambar Sayısı:1

Ambar Alanı: 120 m2

1.5-Arşiv Alanı:

Arşiv Sayısı:1

Arşiv alanı: 60 m2

1.6-Atölyeler:

Atölye sayısı: 7
Atölye Alanı : 120 m2

2-Örgüt Yapısı:

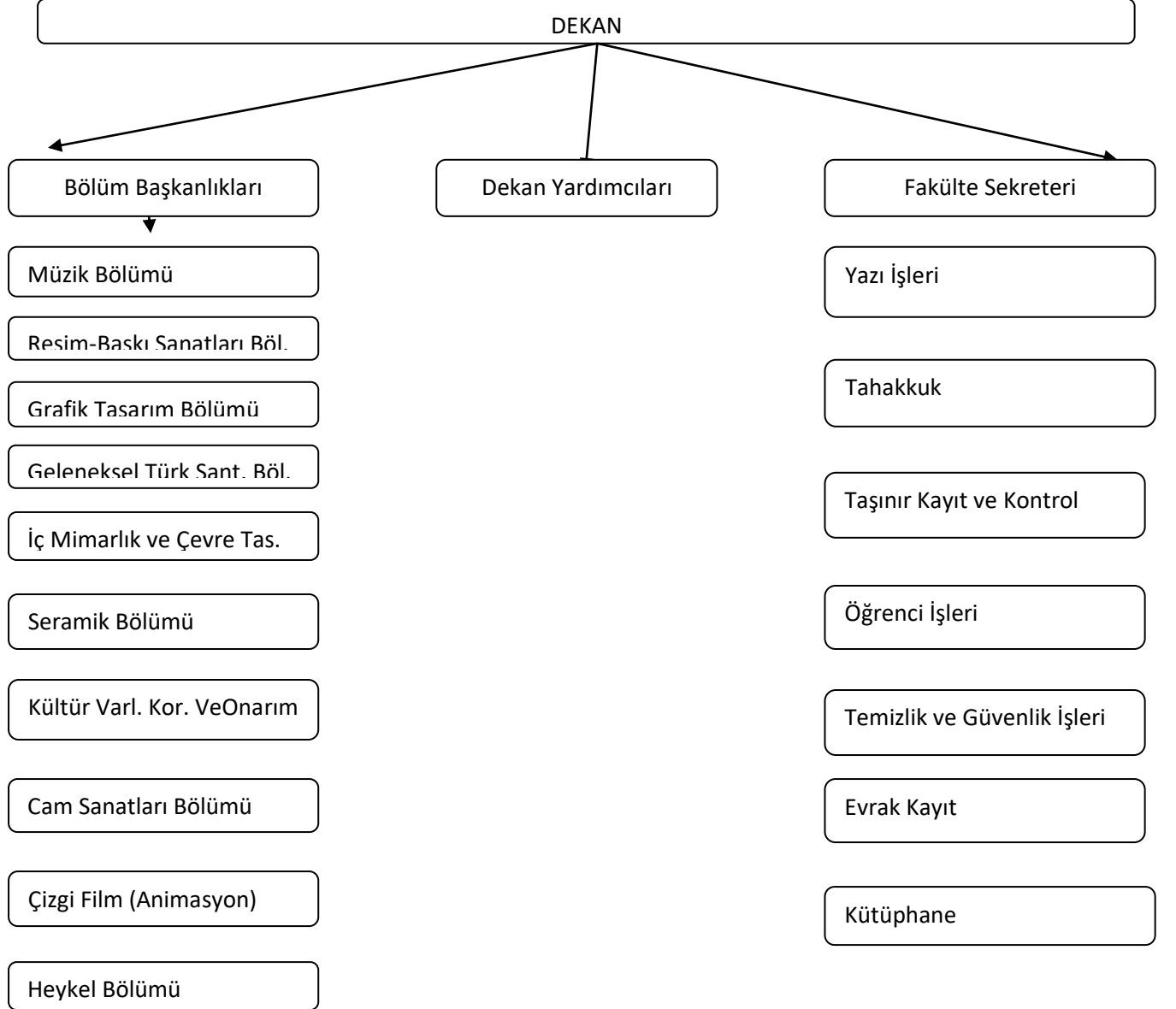

3-Bilgi ve Teknolojik Kaynaklar:

3.1- Yazılımlar:

3.2- Bilgisayarlar:

Masaüstü Bilgisayar Sayısı : 76 adet

Taşınabilir Bilgisayar Sayısı : 27 adet

3.3-Kütüphane Kaynakları:

Kitap Sayısı : adet

Basılı Periyodik yayın Sayısı : adet

Elektronik Yayın Sayısı : adet

3.4-Diğer Bilgi ve Teknolojik Kaynaklar:

Cinsi	İdari Amaçlı (adet)	Eğitim Amaçlı (Adet)	Araştırma Amaçlı (adet)
Projeksiyon	-	8	-
Yazıcı	3	3	6
Fotokopi Makinası	2	2	

4- İnsan Kaynakları:

Fakültemizde 2 Prof. Dr., 3 Doçent Dr., 8 Dr. Öğr. Üyesi, 4 Öğr. Gör. 3 Arş. Gör. olmak üzere toplam 20 öğretim elemanı bulunmaktadır. İdari personel olarak, 1 Fakülte Sekreteri, 4 Bilgisayar İşletmeni, ve 1 Kalorifercimiz bulunmaktadır.

4.1-Akademik Personel

Akademik Personel					
	Kadroların Doluluk Oranına Göre			Kadroların İstihdam Şekline Göre	
	Dolu	Boş	Toplam	Tam Zamanlı	Yarı zamanlı
Prof. Dr.	2	-	2	2	-
Doç. Dr.	3	-	3	3	-
Dr. Öğr. Üyesi	8	-	8	8	-
Öğretim Görevlisi	4	-	4	4	-
Arş. Gör.	3	-	3	3	-
Çevirici	-	-	-	-	-

4.2- Yabancı Uyruklu Akademik Personel:

Yabancı Uyruklu Öğretim Elemanları		
Unvan	Geldiği Ülke	Çalıştığı Bölüm
Prof. Dr.	-	-
Doç. Dr.	-	-
Dr. Öğr. Üyesi	-	-
Öğretim Görevlisi	-	-
Arş. Gör.	-	-
Çevirici	-	-

4.3-Diğer Üniversitede Görevlendirilen Akademik Personel:

Diğer Üniversitede Görevlendirilen Akademik Personel		
Unvan	Bağlı Olduğu Bölüm	Görevlendirildiği Üniversite
Prof. Dr.		
Doç. Dr.		
Dr. Öğr. Üyesi		
Öğretim Görevlisi		
Arş. Gör.		
Çevirici		

4.4- Başka Üniversitede olup Kurumda Görevlendirilen Akademik Personel:

Başka Üniversitede olup Kurumda Görevlendirilen Akademik Personel		
Unvan	Çalıştığı Bölüm	Geldiği Üniversite
Prof. Dr.	-	-
Doç. Dr.	-	-
Dr. Öğr. Üyesi	-	-
Öğretim Görevlisi	-	-
Arş. Gör.	-	-
Çevirici	-	-
Prof. Dr.	-	-

4.5-Sözleşmeli Akademik Personel:

Sözleşmeli Akademik Personel Sayısı	
Prof. Dr.	-
Doç. Dr.	-
Dr. Öğr. Üyesi	-
Öğretim Görevlisi	-
Arş. Gör.	-
Çevirici	-

4.7- İdari Personel

İdari Personel Sayısı			
	Dolu	Boş	Toplam
Genel İdari Hizmetler Sınıfı	5	-	5
Sağlık Hizmetleri Sınıfı	-	-	-
Teknik Hizmetleri Sınıfı	-	-	-
Eğitim-Öğretim Hizmetleri Sınıfı	-	-	-
Avukatlık Hizmetleri Sınıfı	-	-	-
Din Hizmetleri Sınıfı	-	-	-
Yardımcı hizmetler Sınıfı	1	-	1

4.8- İdari Personelin Eğitim Durumu:

	İlköğretim	Lise	Ön Lisans	Lisans	Y.L.-Doktora
Kişi sayısı	-	1	1	3	1
Yüzde	-	%14	%14	%58	%14

4.11- İşçiler

İşçiler			
	Dolu	Boş	Toplam
Sürekli İşçiler	5	-	5
Vizeli Geçici İşçiler	-	-	-
Vizesiz İşçiler (3 Aylık)	-	-	-

4.12- Sürekli İşçilerin Hizmet Süreleri

Sürekli İşçilerin Hizmet Süreleri						
	1-3 Yıl	4-6 Yıl	7-10 Yıl	11-15 Yıl	16-20 Yıl	21- Üzeri
Kişi Sayısı	5	-	-	-	-	-
Yüzde	-	-	-	-	-	-

5- Sunulan Hizmetler:

5.1-Eğitim Hizmetleri:

Not: 29 Ağustos 2016 tarihinde Fakültemizde yapılan Özel Yetenek Sınavında 2016-2017 eğitim-öğretim yılı için Resim-Baskı Sanatları Bölümüne 40, Grafik Tasarım Bölümüne 40 olmak üzere toplamda 80 öğrenci alındı. Ayrıca Yüksek Lisans Programlarımız olan Resim-Baskı Sanatları ABD'ye 20, Sanat ve Tasarım ABD'ye 20 olmak üzere toplam 40 öğrenci alınmıştır.

5.1.1-Öğrenci Sayıları:

Öğrenci Sayıları							
	I.Öğretim		II.Öğretim		Toplam		Genel Toplam
	E	K	E	K	E	K	
Görel güzel Sanatlar Fak.	-	-	-	-	-	-	186
Toplam	-	-	-	-	-	--	186

5.2-Yönetim Hizmetleri: Yönetim oluşturulmuş olup hizmet ifasının gereklerini yerine getirmektedir.

6-Yönetim Ve İç Kontrol Sistemi:

DEKAN: 2547 Sayılı Kanununun 16. Maddesinde Dekanın görevleri belirtilmiştir. Fakülte Kurullarına başkanlık etmek, Fakülte Kurullarının kararlarını uygulamak ve Fakülte birimleri arasında düzenli çalışmayı sağlamak, Her Öğretim yılı sonunda ve istendiğinde Fakültenin genel durumu ve işleyişi hakkında rektöre rapor vermek, Fakültenin ödenek ve kadro ihtiyaçlarını gerekçesi ile birlikte rektörlüğe bildirmek, Fakülte bütçesi ile ilgili öneriyi Fakülte Yönetim Kurulunun da görüşünü aldıktan sonra rektörlüğe sunmak, Fakültenin birimleri ve her düzeydeki personeli üzerinde genel gözetim ve denetim görevini yapmak, bu kanun ile kendisine verilen diğer görevleri yapmaktır.

Fakültenin ve bağlı birimlerinin öğretim kapasitesinin rasyonel bir şekilde kullanılmasında ve geliştirilmesinde gerektiği zaman güvenlik önlemlerinin alınmasında, öğrencilere gerekli sosyal

hizmetlerin sađlanmasında, eđitim-öđretim, bilimsel arařtırma ve yayın faaliyetlerinin düzenli bir şekilde yürütülmesinde, bütün faaliyetlerin gözetim ve denetiminin yapılmasında, takip ve kontrol edilmesinde ve sonuçlarının alınmasında rektöre karşı birinci derecede sorumludur.

DEKAN YARDIMCISI: Giresun Üniversitesi üst yönetimi tarafından belirlenen amaç ve ilkelere uygun olarak; fakültenin vizyonu, misyonu dođrultusunda eđitim ve öđretimi gerçekleřtirmek için gerekli tüm faaliyetlerin etkenlik ve verimlilik ilkelerine uygun olarak yürütülmesi amacıyla çalışmalarında Dekana yardımcı olmak, Dekanın görevi başında bulunmadığı zamanlarda Dekanlığa vekalet etmek.

FAKÜLTE SEKRETERİ: Giresun Üniversitesi üst yönetimi tarafından belirlenen amaç ve ilkelere uygun olarak Fakültemizin vizyonu, misyonu dođrultusunda eđitim-öđretimi gerçekleřtirmek için gerekli tüm faaliyetlerin etkinlik ve verimlilik ilkelerine uygun olarak yürütülen idari hizmetlerin yönlendirilmesinde Dekanlık Makamına karşı sorumludur.

YÖNETİM KURULU: 2547 Sayılı Yükseköđretim Kanununun 18. Maddesinde Fakülte Yönetim Kurulunun görevleri belirtilmiřtir. Fakülte Kurulunun kararları ile tespit ettiđi esasların uygulanmasında Dekana Yardım etmek, Fakültenin eđitim-öđretim, plan ve programları ile takvimin uygulanmasını sađlamak, Fakültenin yatırım, program ve bütçe tasarısını hazırlamak, Dekanın Fakülte Yönetimi ile ilgili getireceđi bütün işlerde kara almak, öđrencilerin kabulü, ders intibakları ve çıkarımları ile eđitim-öđretim ve sınavlara ait işlemleri hakkında karar vermek, bu kanunla verilen diđer görevleri yapmaktır.

Yönetim Kurulu; Fakülte Dekanı, 3 prof. Dr. Temsilcisi 2 Doç. Dr. Temsilcisi 1 Dr. Öđr. Üyesi Temsilcisi olmak üzere 7 kişiden oluşmaktadır. Fakülte Sekreteri Raportör olarak Yönetim Kuruluna katılmaktadır.

FAKÜLTE KURULU: 2547 Sayılı Yükseköđretim Kanununun 17. Maddesinde belirtilen Fakülte Kurulu'nun görevleri belirtilmiřtir. Fakültenin, eđitim-öđretim, bilimsel arařtırma ve yayın faaliyetleri ve bu faaliyetlerle ilgili esasları, plan, program ve eđitim-öđretim takvimini kararlařtırmak, Fakülte Yönetim Kuruluna üye seçmek, bu kanunla verilen diđer görevleri yapmaktır.

Fakülte Kurulu Fakülte Dekanı, Bölüm Başkanları, 3 Prof. Dr. Temsilcisi, 2 Doç. Dr. Temsilcisi ve 1 Dr. Öđr. Üyesi Temsilcisi olmak üzere 9 kişiden oluşmaktadır. Fakülte Sekreteri Raportör olarak Fakülte Kuruluna katılmaktadır.

D-Diđer Hususlar:

- Görev, Yetki ve Sorumlulukların belirlenmesi,
- Riskli alanların belirlenmesi,
- Önleyici, tespit edici ve düzeltici kontrol faaliyetlerinin belirlenmesi,
- Bilginin kaydedilmesi, tasnifi ve ulařılabilirliđi,
- Sistem ve faaliyetin izlenmesi, gözden geçirilmesi ve deđerlendirilmesi, konularında yapılan Çalışmalara yer verilecektir.

II-AMAÇ VE HEDEFLER:

A-İdarenin Amaç ve Hedefleri:

1-Amaçlar

Görelle Güzel Sanatlar Fakültesi yaratıcılığı destekleyen ve çağdaş profesyonel bilgi birikimi sağlayan eğitim-öğretim programlarıyla kültür, estetik, çevre ve sosyal bilinci gelişmiş, Atatürkçü, Laik, yenilikçi, rekabetçi, özgür düşünen, yaratıcı bireyler yetiştirmeyi; sanatta, tasarımda ve bilimde araştırma ve geliştirme çalışmalarını teşvik etmeyi ve destek olmayı, üretilen bilgiyi ulusal ve uluslar arası alanlarda akademik çevreler ve toplum ile paylaşmayı görev edinmiştir.

2-Hedefler:

Güzel Sanatlar Fakültesinin hedefleri; Lisans ve Lisansüstü programlar açmak, açık olan bölümlere öğrenci almak, Araştırma faaliyetleri geliştirmek, Nitelikli Öğretim Üyesi yetiştirmek, Yurtdışı ve Yurtiçi Üniversiteler ile işbirliği sağlamak, Fakülte/Bölüm/Üniversite-Toplu ilişkilerini güçlendirmek, Görelle Güzel Sanatlar Fakültesinin kurum kültürü ve kimliğini geliştirmek, Etkin bir idari yapı kurmaktır.

B-Temel Politika ve Öncelikler:

Temel Politikamız; Atatürk İlke ve Devrimlerine bağlılık, bilimsel etik değerlere bağlılık, akademik özgürlük, katılımcı, eşitlik ilkesini benimseyen demokratik ve şeffaf yönetim anlayışı, çağdaşlık, işbirliği ve paylaşımcılık, kalite, liderlik, özgün yaratıcılık, araştırmacılık, yetkinlik ve topluma katkı olarak belirlenmiştir.

Önceliklerimiz eğitim kalitesini artıracak teknik donanımın sağlanması ve fiziksel alanların iyileştirilme olarak belirlenmiştir.

III-FAALİYETLERE İLİŞKİN BİLGİ VE DEĞERLENDİRMELER:

A-Mali Bilgiler:

1-Bütçe Uygulama Sonuçları:

1.1-Bütçe Giderleri:

	2019 BÜTÇE BAŞLANGIÇ ÖDENEĞİ	2019 GERÇEKLEŞME TOPLAMI	GERÇEKLEŞME ORANI
	TL	TL	%100
BÜTÇE GİDERLERİ TOPLAMI			
01-PERSONEL GİDERLERİ	2.155.000		%130
02-SOSYAL GÜV. KURUMLARINA DEVLET PRİMİ GİDERLERİ	291.000		
03-MAL VE HİZMET ALIM GİDERLERİ	97.000		%95
05- CARİ TRANSFERLER	-		
06- SERMAYE GİDERLERİ	-		

1.2- Bütçe Gelirleri:

	2019 BÜTÇE TAHMİNİ	2019 GERÇEKLEŞME TOPLAMI	GERÇEKLEŞME ORANI
	TL	TL	TL
BÜTÇE GELİRLERİ TOPLAMI	-	-	-
02-VERGİ DIŞI GELİRLER	-	-	-
03-SERMAYE GELİRLERİ	-	-	-
04-ALINAN BAĞIŞ VE YARDIMLAR	-	-	-

B-Performans Bilgileri:

1-Faaliyet ve Proje Bilgileri:

1.1-Faaliyet Bilgileri:

Düzenlenen Bilimsel Toplantılar, Etkinlikler											
BÖLÜM ADI	Sempozy m		Kongre		Konferans		Panel		Seminer		Genel Toplam
	A	B	A	B	A	B	A	B	A	B	
Resim-Baskı sanatları Bölümü	-	-	-	-	-	-	-	-	-	-	-
Grafik Tasarım Bölümü	-	-	-	-	-	-	-	--	-	-	-
İç Mimarlık ve Çevre Tasarım Böl.	-	-	-	-	-	-	-	-	-	-	-
Geleneksel Türk Sanatları Böl.	-	-	-	-	-	-	-	-	-	-	-
Müzik Bölümü	-	-	-	-	-	--	-	--	-	--	-

A:Ulusal, B: Uluslararası

1.1.1-Bilimsel Yayın Sayıları:

BÖLÜM ADI	Makale		Bildiri		Kitap
	A	B	A	B	
Müzik Bölümü	-	-	-	-	-

Geleneksel Türk Sanatları Bölümü	-	-	-	-	-
Grafik tasarım Bölümü	-	-	-	-	-
Resim-Baskı Sanatları Bölümü	-	-	-	-	-
İç Mimarlık ve Çevre Tasarım Bölümü	-	-	-	-	-

1.2-Projeler:

Bilimsel Araştırma Proje Sayısı					
Projeler	Önceki Yılda Devreden Proje	Yıl İçinde Eklenen Proje	Toplam	Yıl İçinde tamamlanan Proje	Toplam Ödenek
DPT	-	-	-	-	-
TÜBİTAK	-	-	-	-	-
A.B	-	-	-	-	-
BİLİMSEL ARAŞTIRMA PROJELERİ	-	-	-	-	-
DİĞER	-	-	-	-	-
TOPLAM	-	-	-	-	-

IV-KURUMSAL KABİLİYET VE KAPASİTENİN DEĞERLENDİRİLMESİ

A-Üstünlükler:

- Fakültemiz kampüsünün genişlemeye müsait bir yerde olması,
- Üst düzey teknolojik malzemenin bulunduğu bilgisayar donanımına sahip olması,
- Karadeniz Bölgesi'ndeki diğer Güzel Sanatlar Fakültelerinde bulunmayan bölümlerin bulunması,

B-Zayıflıklar:

- Öğrencilerin sosyal, kültürel ve sportif anlamda imkanlarının yeterli olmaması,
- Akademik personel sayısının yetersiz olması,
- Fiziki koşulların önümüzdeki yıllarda alınacak öğrencilerin ihtiyaçlarına yetemeyecek olması,
- Maddi kaynaklarının yetersiz olması,